

2022 年度 单位决算公开文本



预算代码：360008

单位名称：深泽县职业技术教育中心

二〇二三年九月



目 录

第一部分 单位概况

一、单位职责

二、机构设置

第二部分 2022 年度单位决算报表

一、收入支出决算总表

二、收入决算表

三、支出决算表

四、财政拨款收入支出决算总表

五、一般公共预算财政拨款支出决算表

六、一般公共预算财政拨款基本支出决算明细表

七、政府性基金预算财政拨款收入支出决算表

八、国有资本经营预算财政拨款支出决算表

九、财政拨款“三公”经费支出决算表

第三部分 2022 年度单位决算情况说明

一、收入支出决算总体情况说明

二、收入决算情况说明

三、支出决算情况说明

四、财政拨款收入支出决算总体情况说明

五、财政拨款“三公”经费支出决算情况说明

六、机关运行经费支出说明

七、政府采购支出说明

八、国有资产占用情况说明

九、预算绩效情况说明

十、其他需要说明的情况

第四部分 名词解释



第一部分 单位概况

一、单位职责

培养高中和初中学历技术应用人才，提高社会职业素质，高中、初中学历教育相关职业培训。

二、机构设置

从决算编报单位构成看，纳入 2022 年度本单位决算汇编范围的独立核算单位（以下简称“单位”）共 1 个，具体情况如下：

序号	单位名称	单位基本性质	经费形式
1	深泽县职业技术教育中心	财政补助事业单位	财政性资金基本保证

注：1、单位基本性质分为行政单位、参公事业单位、财政补助事业单位、经费自理事业单位四类。

2、经费形式分为财政拨款、财政性资金基本保证、财政性资金定额或定项补助、财政性资金零补助四类。

第二部分 2022 年度单位决算表



收入支出决算总表

公开 01 表

单位：深泽县职业技术教育中心

2022 年度

单位：万元

收入			支出		
项 目	行次	决算数	项 目	行次	决算数
栏 次		1	栏 次		2
一、一般公共预算财政拨款收入	1	1390.22	一、一般公共服务支出	32	
二、政府性基金预算财政拨款收入	2	4000.00	二、外交支出	33	
三、国有资本经营预算财政拨款收入	3		三、国防支出	34	
四、上级补助收入	4		四、公共安全支出	35	
五、事业收入	5	9.38	五、教育支出	36	1399.60
六、经营收入	6		六、科学技术支出	37	
七、附属单位上缴收入	7		七、文化旅游体育与传媒支出	38	
八、其他收入	8		八、社会保障和就业支出	39	
	9		九、卫生健康支出	40	
	10		十、节能环保支出	41	
	11		十一、城乡社区支出	42	
	12		十二、农林水支出	43	
	13		十三、交通运输支出	44	
	14		十四、资源勘探工业信息等支出	45	
	15		十五、商业服务业等支出	46	
	16		十六、金融支出	47	
	17		十七、援助其他地区支出	48	
	18		十八、自然资源海洋气象等支出	49	
	19		十九、住房保障支出	50	
	20		二十、粮油物资储备支出	51	
	21		二十一、国有资本经营预算支出	52	
	22		二十二、灾害防治及应急管理支出	53	
	23		二十三、其他支出	54	4000.00
	24		二十四、债务还本支出	55	
	25		二十五、债务付息支出	56	
	26		二十六、抗疫特别国债安排的支出	57	
本年收入合计	27	5399.60	本年支出合计	58	5399.60
使用非财政拨款结余	28		结余分配	59	
年初结转和结余	29		年末结转和结余	60	
	30			61	
总计	31	5399.60	总计	62	5399.60

注：1. 本表反映单位本年度的总收支和年末结转结余情况。

2. 本套报表金额单位转换时可能存在尾数误差。

收入决算表

公开 02 表

单位：深泽县职业技术教育中心

2022 年度

单位：万元

项 目		本年收入合计	财政拨款 收入	上级补 助收入	事业收入	经营收入	附属单位 上缴收入	其他收入
科目代码	科目名称							
栏次		1	2	3	4	5	6	7
合计		5399.60	5390.22		9.38			
205	教育支出	1399.60	1390.22		9.38			
20503	职业教育	1399.60	1390.22		9.38			
2050302	中等职业教 育	1077.77	1068.40		9.38			
2050399	其他职业教 育支出	321.82	321.82					
229	其他支出	4000.00	4000.00					
22904	其他政府性 基金及对应 专项债务收 入安排的支 出	4000.00	4000.00					
2290402	其他地方自 行试点项目 收益专项债 券收入安排 的支出	4000.00	4000.00					

注：本表反映单位本年度取得的各项收入情况。

支出决算表

公开 03 表
单位：万元

单位：深泽县职业技术教育中心

2022 年度

项 目		本年支出合计	基本支出	项目支出	上缴上级支出	经营支出	对附属单位补助支出
科目代码	科目名称						
栏次		1	2	3	4	5	6
合计		5399.60	1022.18	4377.41			
205	教育支出	1399.60	1022.18	377.41			
20503	职业教育	1399.60	1022.18	377.41			
2050302	中等职业教育	1077.77	1022.18	55.59			
2050399	其他职业教育支出	321.82		321.82			
229	其他支出	4000.00		4000.00			
22904	其他政府性基金及对应专项债务收入安排的支出	4000.00		4000.00			
2290402	其他地方自行试点项目收益专项债券收入安排的支出	4000.00		4000.00			

注：本表反映单位本年度各项支出情况。

财政拨款收入支出决算总表

公开 04 表

单位： 深泽县职业技术教育中心

2022 年度

单位：万元

收入			支出					
项 目	行次	金额	项 目	行次	合计	一般公共 预算财政 拨款	政府性基 金预算财 政拨款	国有资本经营 预算财政 拨款
栏 次		1	栏 次		2	3	4	5
一、一般公共预算财政拨款	1	1,390.22	一、一般公共服务支出	33				
二、政府性基金预算财政拨款	2	4,000.00	二、外交支出	34				
三、国有资本经营预算财政拨款	3		三、国防支出	35				
	4		四、公共安全支出	36				
	5		五、教育支出	37	1,390.22	1390.22		
	6		六、科学技术支出	38				
	7		七、文化旅游体育与传媒支出	39				
	8		八、社会保障和就业支出	40				
	9		九、卫生健康支出	41				
	10		十、节能环保支出	42				
	11		十一、城乡社区支出	43				
	12		十二、农林水支出	44				
	13		十三、交通运输支出	45				
	14		十四、资源勘探工业信息等支出	46				
	15		十五、商业服务业等支出	47				
	16		十六、金融支出	48				
	17		十七、援助其他地区支出	49				
	18		十八、自然资源海洋气象等支出	50				
	19		十九、住房保障支出	51				
	20		二十、粮油物资储备支出	52				
	21		二十一、国有资本经营预算支出	53				
	22		二十二、灾害防治及应急管理支出	54				
	23		二十三、其他支出	55	4000.00		4000.00	
	24		二十四、债务还本支出	56				
	25		二十五、债务付息支出	57				
	26		二十六、抗疫特别国债安排的支出	58				
本年收入合计	27	5,390.22	本年支出合计	59	5,390.22	1,390.22	4000.00	
年初财政拨款结转和结余	28		年末财政拨款结转和结余	60				
一般公共预算财政拨款	29			61				
政府性基金预算财政拨款	30			62				
国有资本经营预算财政拨款	31			63				
总计	32	5,390.22	总计	64	5,390.22	1,390.22	4000.00	

注：本表反映单位本年度一般公共预算财政拨款、政府性基金预算财政拨款和国有资本经营预算财政拨款的总收支和年末结转结余情况。

一般公共预算财政拨款支出决算表

公开 05 表

单位：深泽县职业技术教育中心

2022 年度

单位：万元

项 目		本年支出		
科目代码	科目名称	小计	基本支出	项目支出
栏次		1	2	3
合计		1390.22	1012.81	377.41
205	教育支出	1390.22	1012.81	377.41
20503	职业教育	1390.22	1012.81	377.41
2050302	中等职业教育	1068.40	1012.81	55.59
2050399	其他职业教育支出	321.82		321.82

注：本表反映单位本年度一般公共预算财政拨款支出情况。

一般公共预算财政拨款基本支出决算明细表

公开 06 表

单位：深泽县职业技术教育中心

2022 年度

单位：万元

科目代码	科目名称	决算数	科目代码	科目名称	决算数	科目代码	科目名称	决算数
301	工资福利支出	953.72	302	商品和服务支出	0.42	307	债务利息及费用支出	
30101	基本工资	480.21	30201	办公费	0.42	30701	国内债务付息	
30102	津贴补贴	97.37	30202	印刷费		30702	国外债务付息	
30103	奖金	42.35	30203	咨询费		310	资本性支出	
30106	伙食补助费		30204	手续费		31001	房屋建筑物购建	
30107	绩效工资	170.98	30205	水费		31002	办公设备购置	
30108	机关事业单位基本养老保险缴费	39.57	30206	电费		31003	专用设备购置	
30109	职业年金缴费		30207	邮电费		31005	基础设施建设	
30110	职工基本医疗保险缴费	49.67	30208	取暖费		31006	大型修缮	
30111	公务员医疗补助缴费		30209	物业管理费		31007	信息网络及软件购置更新	
30112	其他社会保障缴费		30211	差旅费		31008	物资储备	
30113	住房公积金	70.89	30212	因公出国（境）费用		31009	土地补偿	
30114	医疗费		30213	维修（护）费		31010	安置补助	
30199	其他工资福利支出	2.68	30214	租赁费		31011	地上附着物和青苗补偿	
303	对个人和家庭的补助	58.67	30215	会议费		31012	拆迁补偿	
30301	离休费		30216	培训费		31013	公务用车购置	
30302	退休费	42.20	30217	公务接待费		31019	其他交通工具购置	
30303	退职（役）费		30218	专用材料费		31021	文物和陈列品购置	
30304	抚恤金	7.13	30224	被装购置费		31022	无形资产购置	
30305	生活补助	9.29	30225	专用燃料费		31099	其他资本性支出	
30306	救济费		30226	劳务费		399	其他支出	
30307	医疗费补助		30227	委托业务费		39907	国家赔偿费用支出	
30308	助学金		30228	工会经费		39908	对民间非营利组织和群众性自治组织补贴	
30309	奖励金	0.05	30229	福利费		39909	经常性赠与	
30310	个人农业生产补贴		30231	公务用车运行维护费		39910	资本性赠与	
30311	代缴社会保险费		30239	其他交通费用		39999	其他支出	
30399	其他对个人和家庭的补助		30240	税金及附加费用				
			30299	其他商品和服务支出				
人员经费合计		1012.39	公用经费合计					0.42

注：本表反映单位本年度一般公共预算财政拨款基本支出明细情况。

政府性基金预算财政拨款收入支出决算表

公开 07 表

单位：深泽县职业技术教育中心

2022 年度

单位：万元

项 目		年初结转和结余	本年收入	本年支出			年末结转和结余
科目代码	科目名称			小计	基本支出	项目支出	
栏次		1	2	3	4	5	6
合计			4000.00	4000.00		4000.00	
229	其他支出		4000.00	4000.00		4000.00	
22904	其他政府性基金及对应专项债务收入安排的支出		4000.00	4000.00		4000.00	
2290402	其他地方自行试点项目收益专项债券收入安排的支出		4000.00	4000.00		4000.00	

注：本表反映单位本年度政府性基金预算财政拨款收入、支出及结转和结余情况。

本单位本年度无相关收入及支出情况。

国有资本经营预算财政拨款支出决算表

公开 08 表

单位：深泽县职业技术教育中心

2022 年度

单位：万元

项 目		本年支出		
科目代码	科目名称	合计	基本支出	项目支出
栏次		1	2	3
合计				

注：本表反映单位本年度国有资本经营预算财政拨款支出情况。
 本单位本年度无相关支出情况，按要求以空表列示。

财政拨款“三公”经费支出决算表

公开 09 表

单位：深泽县职业技术教育中心

2022 年度

单位：万元

预算数						决算数					
合计	因公出国（境）费	公务用车购置及运行维护费			公务接待费	合计	因公出国（境）费	公务用车购置及运行维护费			公务接待费
		小计	公务用车购置费	公务用车运行维护费				小计	公务用车购置费	公务用车运行维护费	
1	2	3	4	5	6	7	8	9	10	11	12

注：本表反映单位本年度财政拨款“三公”经费支出预决算情况。其中，预算数为“三公”经费全年预算数，反映按规定程序调整后的预算数；决算数是包括当年财政拨款和以前年度结转资金安排的实际支出。

本单位本年度无相关支出情况，按要求以空表列示。



第三部分 2022 年度单位决算情况说明

一、收入支出决算总体情况说明

本单位 2022 年度收、支总计（含结转和结余）5399.6 万元。与 2021 年度决算相比，收支各增加 4148.43 万元，增长 331.6%，主要原因是政府性基金预算财政拨款收入增加。

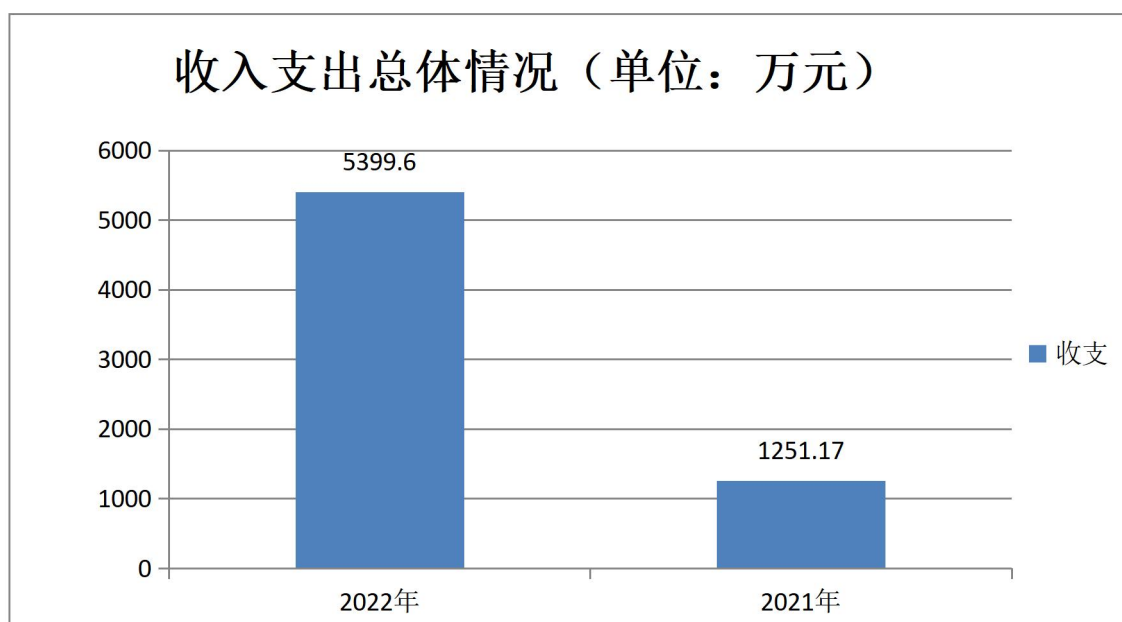

二、收入决算情况说明

本单位2022年度收入合计5399.6万元，其中：财政拨款收入1390.22万元，占25.8%；上级补助收入0万元，占0%；事业收入9.38万元，占0.2%；经营收入0万元，占0%；附属单位上缴收入0万元，占0%；其他收入0万元，占0%。

收入决算情况（单位：万元）

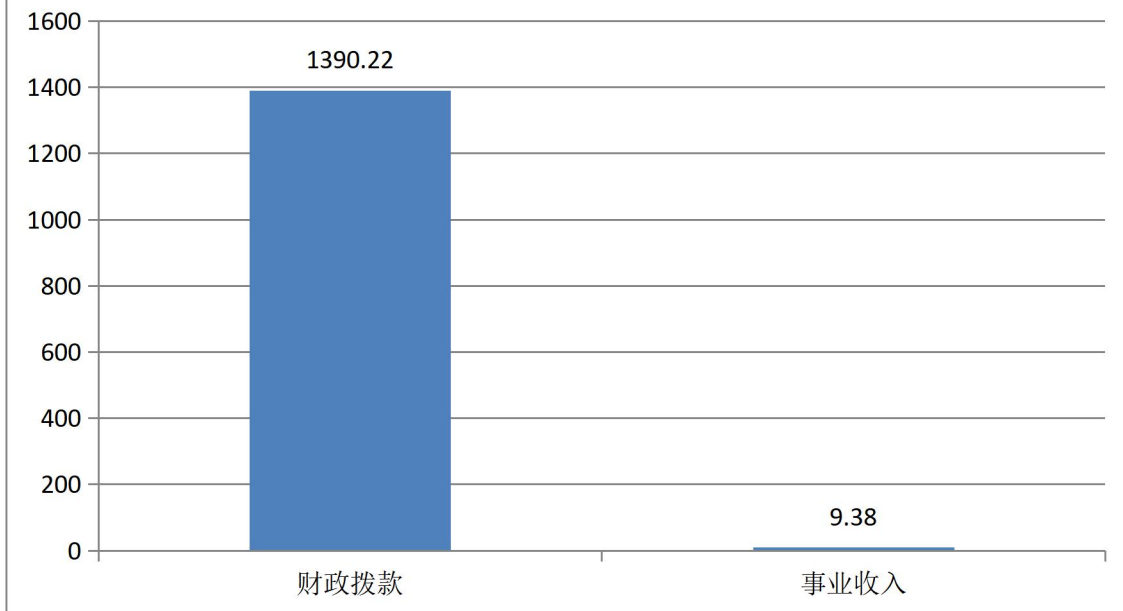

三、支出决算情况说明

本单位2022年度支出合计5399.6万元，其中：基本支出1022.18万元，占18.9%；项目支出4377.41万元，占81.1%；经营支出0万元，占0%；对附属单位补助支出0万元，占0%。

支出决算情况

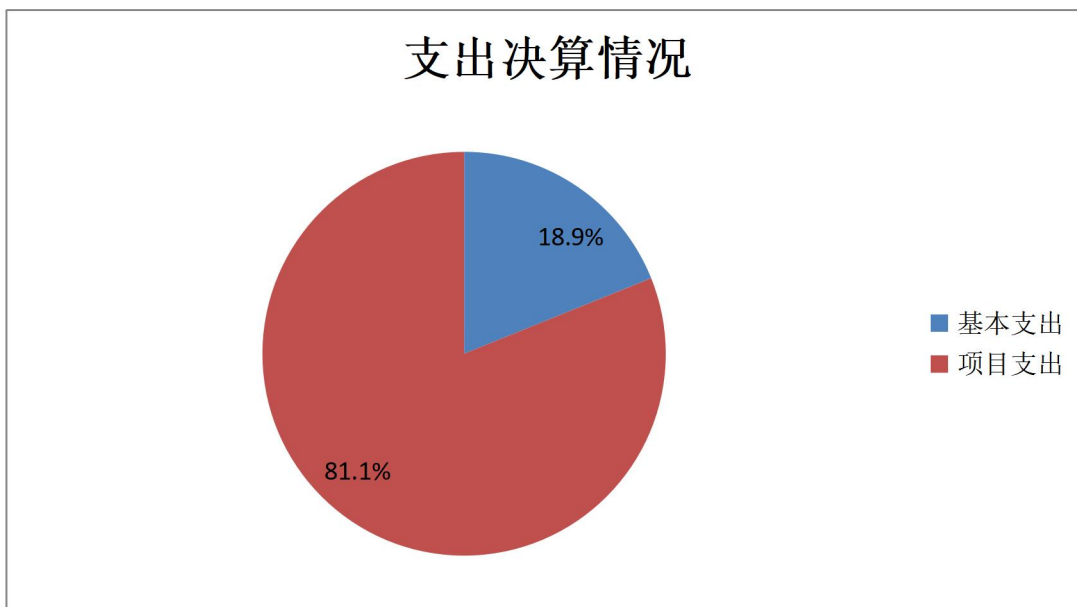

四、财政拨款收入支出决算总体情况说明

（一）财政拨款收支与 2021 年度决算对比情况

本单位 2022 年度财政拨款本年收入 5390.22 万元，比 2021 年度增加 4139.05 万元，增长 330.8%，主要是财政拨款收入增加；本年支出 5390.22 万元，增加 4139.05 万元，增长 330.8%，主要政府性基金预算财政拨款收入增加。具体情况如下：

1. 一般公共预算财政拨款本年收入 1390.22 万元，比上年增加 139.05 万元；主要是财政拨款增加；本年支出 1390.22 万元，比上年增加 139.05 万元，增长 11.1%，主要是人员增加。

2. 政府性基金预算财政拨款本年收入 4000 万元，比上年增加 4000 万元，增长 100%，主要原因是未拨付政府性基金预算财政拨款；本年支出 4000 万元，比上年增加 4000 万元，增长 100%，主要原因是政府性基金预算财政拨款增加。

3. 国有资本经营预算财政拨款本年收入 0 万元，比上年增加 0 万元，增长 0%，主要原因是未发生国有资本经营预算财政拨款；本年支出 0 万元，比上年增加 0 万元，增长 0%，主要原因是未发生国有资本经营预算财政拨款。

财政拨款收支与 2021 年对比情况（单位：万元）

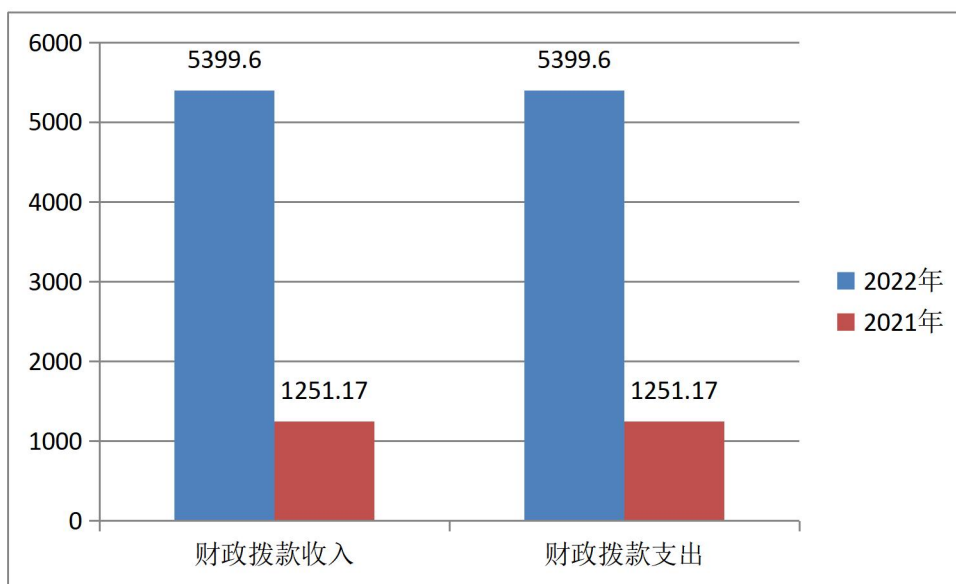

（二）财政拨款收支与年初预算数对比情况

本单位 2022 年度财政拨款本年收入 5390.22 万元，完成年初预算的 330.81%，比年初预算增加 4139.05 万元；本年支出 5390.22 万元，完成年初预算的 330.8%，比年初预算增加 4139.05 万元。具体情况如下：

1. 一般公共预算财政拨款本年收入完成年初预算 11.1%，比年初预算增加 139.05 万元，主要是财政拨款收入增加；支出完成年初预算 100%，比年初预算增加 139.05 万元，主要是本年支人员增加。

2. 政府性基金预算财政拨款本年收入完成年初预算 100%，比年初预算增加 4000 万元，主要是主要是政府性基金预算财政拨款增加。支出完成年初预算 100%，比年初预算增加 4000 万元，

主要原因是政府性基金预算财政拨款增加。

3. 国有资本经营预算财政拨款本年收入完成年初预算 0%，比年初预算增加 0 万元；支出完成年初预算 0%，比年初预算增加 0 万元，主要原因是未发生国有资本经营预算财政拨款。

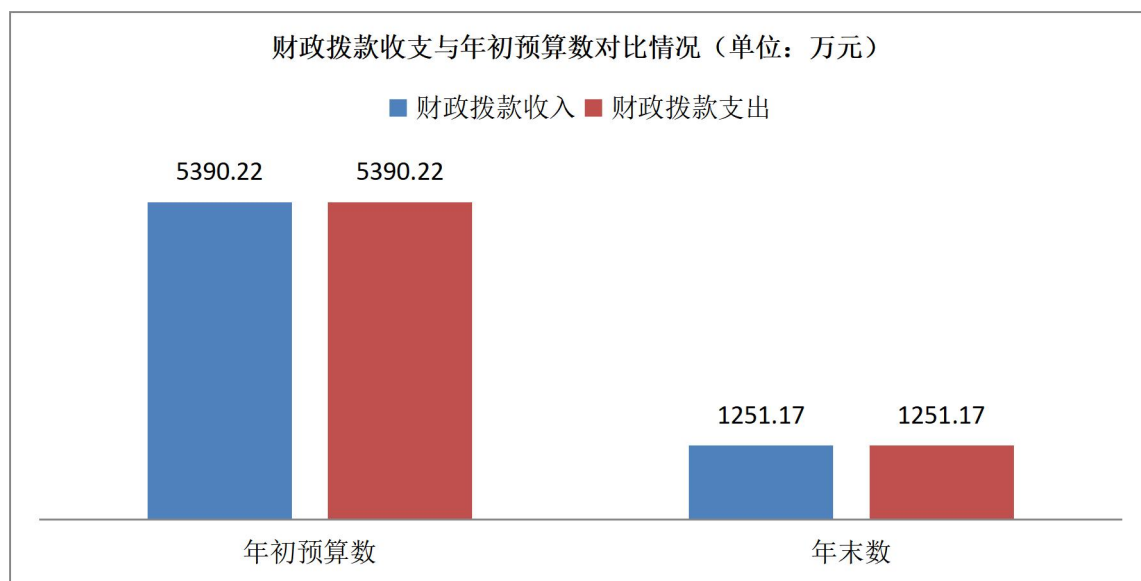

（三）财政拨款支出决算结构情况

2022 年度财政拨款支出 5390.22 万元，主要用于以下方面：教育（类）支出 5390.22 万元，占 100%，主要用于教育等支出。

（四）一般公共预算基本支出决算情况说明

2022 年度财政拨款基本支出 1012.81 万元，其中：

人员经费 1012.39 万元，主要包括基本工资、津贴补贴、奖金、绩效工资、机关事业单位基本养老保险缴费、职工基本医疗保险缴费、住房公积金、医疗费、其他工资福利支出、退休费、

抚恤金、生活补助、奖励金、其他对个人和家庭的补助支出。

公用经费 0.42 万元，主要包括商品和服务支出。

五、财政拨款“三公”经费支出决算情况说明

（一）“三公”经费财政拨款支出决算总体情况说明

本单位 2022 年度“三公”经费财政拨款支出预算为 0 万元，支出决算为 0 万元，完成预算的 0%，较预算增加 0 万元，增长 0%，主要原因是未发生“三公”经费支出；较 2021 年度决算增加 0 万元，增长 0%，主要原因是未发生“三公”经费支出。

（二）“三公”经费财政拨款支出决算具体情况说明

1. 因公出国（境）费支出情况。 本单位 2022 年度因公出国（境）费支出预算为 0 万元，支出决算 0 万元，完成预算的 0%。因公出国（境）费支出较预算增加 0 万元，增长 0%；较上年增加 0 万元，增长 0%。其中因公出国（境）团组 0 个、共 0 人、参加其他单位组织的因公出国（境）团组 0 个、共 0 人/无本单位组织的出国（境）团组，主要原因是无因公出国（境）费支出情况。

2. 公务用车购置及运行维护费支出情况。 本单位 2022 年度公务用车购置及运行维护费预算为 0 万元，支出决算 0 万元，完成预算的 0%。较预算减少 0 万元，降低 0%；较上年减少 0 万元，降低 0%。其中：

公务用车购置费支出 0 万元： 本单位 2022 年度公务用车购

置量 0 辆，发生“公务用车购置”经费支出 0 万元。公务用车购置费支出较预算增加 0 万元，增长 0%；较上年增加 0 万元，增长 0%，主要原因是未发生“公务用车购置”经费支出。

公务用车运行维护费支出 0 万元：本单位 2022 年度单位公务用车保有量 0 辆。公车运行维护费支出较预算增加 0 万元，增长 0%；较上年增加 0 万元，增长 0%，主要是未发生公务用车运行维护费支出。

3. 公务接待费支出情况。本单位 2022 年度公务接待费支出预算为 0 万元，支出决算 0 万元，完成预算的 0%。公务接待费支出较预算减少 0 万元，降低 0%，主要是未发生公务接待支出情况；较上年度减少 0 万元，降低 0%。本年度共发生公务接待 0 批次、0 人次，主要是未发生公务接待支出情况。

六、机关运行经费支出说明

本单位 2022 年度机关运行经费支出 0 万元，比 2021 年度增加 0 万元，增长 0%，主要原因是无机关运行经费。

七、政府采购支出说明

本单位 2022 年度政府采购支出总额 6028.30 万元，从采购类型来看，政府采购货物支出 128.30 万元、政府采购工程支出 5900.00 万元、政府采购服务支出 0 万元。授予中小企业合同金额 2866.53 万元，占政府采购支出总额的 47.6%，其中授予小微企业合同金额 2370.49 万元，占政府采购支出总额的 39.3%。

八、国有资产占用情况说明

截至 2022 年 12 月 31 日，本单位共有车辆 0 辆，比上年增加 0 辆。其中，副部（省）级及以上领导用车 0 辆，主要领导干部用车 0 辆，机要通信用车 0 辆，应急保障用车 0 辆，执法执勤用车 0 辆，特种专业技术用车 0 辆，离退休干部用车 0 辆，其他用车 0 辆，其他用车主要是 0；单位价值 100 万元以上设备（不含车辆）0 台（套），主要是未发生单位价值 100 万元以上专用设备购置情况。

九、预算绩效情况说明

（一）预算绩效管理工作开展情况

根据预算绩效管理要求，本单位组织对 2022 年度一般公共预算项目支出全面开展绩效自评，其中，一级项目 6 个，共涉及资金 4377.41 万元，占一般公共预算项目支出总额的 100%。

就贫困学生资助项目开展了重点评价，涉及一般公共预算支出 23.80 万元，政府性基金预算支出 0 万元。没有委托第三方机构开展绩效评价。从评价情况来看，项目单位按照资金用途及支出计划保质保量的完成了项目资金下拨及发放。

（二）单位决算中项目绩效自评结果

本单位在今年单位决算公开中反映贫困学生资助项目绩效自评结果。

贫困学生资助项目自评综述：根据年初设定的绩效目标，贫

困学生项目绩效自评得分为 100 分（绩效自评表附后）。全年预算数为 23.80 万元，执行数为 23.80 万元，完成预算的 100%。

附项目支出绩效自评表

职教中心预算项目绩效自评表

（2022 年度）

填报单位：深泽县职业技术教育中心

金额单位：万元

一、基本情况	项目名称	贫困学生资助		实施(主管)单位	深泽县职业技术教育中心		
二、预算执行情况	预算安排情况（调整后）	资金到位情况		资金执行情况		预算执行进度	
	预算数：	23.80	到位数：	23.80	执行数：	23.80	
	其中：财政资金	23.80	其中：财政资金	23.80	其中：财政资金	23.80	
	其他		其他		其他		
三、目标完成情况	年度预期目标			具体完成情况		总体完成率	
	目标 1：按国家规定按时发放补助。 目标 2：提高困难学生家庭生活水平。			1：及时按标准发放 2：得到提高		100%	
四、年度绩效指标完成情况	一级指标	二级指标	三级指标		预期指标值	实际完成值	自评得分
	产出指标 (50)	数量指标	发放补助人数		119	119	10
		质量指标	发放准确率		100	100	10
		时效指标	发放及时性		100%	100%	10

		成本指标	2000 元/人	2000	119	10
	预算执行率指标 (10 分)	预算执行率	实际支出数占预算数比例	100%	100%	10
	效益指标 (40)	社会效益	提高贫困学生家庭生活水平	提高	提高	40
	满意度指标 (10 分)	满意度指标	满意度	95%	100%	10
总分						100
五、存在问题、原因及下一步整改措施	无					

(三) 单位评价项目绩效评价结果

无

十、其他需要说明的情况

1. 本单位 2022 年度“三公”经费支出决算表、国有资本经营预算财政拨款支出决算表无收支及结转结余情况,故表“三公”经费支出决算表、国有资本经营预算财政拨款支出决算表以空表列示。

2. 由于决算公开表格中金额数值应当保留两位小数,公开数据为四舍五入计算结果,个别数据合计项与分项之和存在小数点后差额,特此说明。



第四部分 名词解释

一、**财政拨款收入**：指单位从同级财政单位取得的财政预算资金。

二、**事业收入**：指事业单位开展专业业务活动及辅助活动取得的收入。

三、**经营收入**：指事业单位在专业业务活动及其辅助活动之外开展非独立核算经营活动取得的收入。

四、**其他收入**：指单位取得的除上述收入以外的各项收入。主要是事业单位固定资产出租收入、存款利息收入等。

五、**使用非财政拨款结余**：指事业单位使用以前年度积累的非财政拨款结余弥补当年收支差额的金额。

六、**年初结转和结余**：指单位以前年度尚未完成、结转到本年仍按原规定用途继续使用的资金，或项目已完成等产生的结余资金。

七、**结余分配**：指事业单位按照会计制度规定缴纳的所得税、提取的专用结余以及转入非财政拨款结余的金额等。

八、**年末结转和结余**：指单位按有关规定结转到下年或以后年度继续使用的资金，或项目已完成等产生的结余资金。

九、**基本支出**：指为保障机构正常运转、完成日常工作任务而发生的人员支出和公用支出。

十、**项目支出**：指在基本支出之外为完成特定行政任务和事业发展目标所发生的支出。

十一、基本建设支出：填列由本级发展与改革单位集中安排的用于购置固定资产、战略性和应急性储备、土地和无形资产，以及购建基础设施、大型修缮所发生的一般公共预算财政拨款支出，不包括政府性基金、财政专户管理资金以及各类拼盘自筹资金等。

十二、其他资本性支出：填列由各级非发展与改革单位集中安排的用于购置固定资产、战备性和应急性储备、土地和无形资产，以及购建基础设施、大型修缮和财政支持企业更新改造所发生的支出。

十三、“三公”经费：指单位用财政拨款安排的因公出国（境）费、公务用车购置及运行费和公务接待费。其中，因公出国（境）费反映单位公务出国（境）的国际旅费、国外城市间交通费、住宿费、伙食费、培训费、公杂费等支出；公务用车购置及运行费反映单位公务用车购置支出（含车辆购置税、牌照费）及按规定保留的公务用车燃料费、维修费、过桥过路费、保险费、安全奖励费用等支出；公务接待费反映单位按规定开支的各类公务接待（含外宾接待）支出。

十四、其他交通费用：填列单位除公务用车运行维护费以外的其他交通费用。如公务交通补贴、租车费用、出租车费用，飞机、船舶等燃料费、维修费、保险费等。

十五、公务用车购置：填列单位公务用车车辆购置支出（含车辆购置税、牌照费）。

十六、其他交通工具购置：填列单位除公务用车外的其他各类交通工具（如船舶、飞机等）购置支出（含车辆购置税、牌照费）。

十七、机关运行经费：指为保障行政单位（包括参照公务员法管理的事业单位）运行用于购买货物和服务的各项资金，包括办公及印刷费、邮电费、差旅费、会议费、福利费、日常维修费、专用材料以及一般设备购置费、办公用房水电费、办公用房取暖费、办公用房物业管理费、公务用车运行维护费以及其他费用。

十八、经费形式：按照经费来源，可分为财政拨款、财政性资金基本保证、财政性资金定额或定项补助、财政性资金零补助四类